ZENG YU TUNG EAST ASIAN LIBRARY
University of Toronto Library
130 St. George Street
8th Floor
Toronto, Ontario, Canada M5S 1A5

JUN 21 2012

2011年至今Listing最多單人經紀之一
51賣房 就找肖郎
多倫多房地產整合營銷實戰第一人
cell 647-963-1116
冠軍經紀 · 值得信賴
Mark Xiao 肖紹軍 Sales Rep
Homelife Landmark 905-305-1600
Each office Independently Owned and Operated

世界日報

www.worldjournal.com ePaper.worldjournal.com 12638 售50¢ PER COPY

中華民國一〇一年/2012年5月27日 星期日 WORLD JOURNAL SUNDAY, MAY 27, 2012 農曆壬辰年閏四月七日

出版及承印者：世界日報社 地址：7755 Warden Avenue, Unit 9 Markham, ON. Canada L3R 0N3 業務部：(416)778-0888 FAX:(416)778-1037 編輯部：(416)778-0889 FAX:(416)778-4899 訂報專線：(416)778-0888 Ext.247

張小姐 HELEN ZHANG Sales Representative Residential & Commercial
416-727-8688
Oshawa Plaza 二百五十萬，全部租出·長期租客·回報7%
Toronto Plaza 三百九十九萬 回報7%

白登：美面臨新挑戰 中國崛起

西點軍校畢業典禮演說：未來外交中心仍在亞洲 須維持美中關係正當性

美國陸軍西點軍校26日舉行畢業典禮，副總統白登(上圖)致辭表示美國將有能力接受新挑戰。左圖為畢業生在把白帽拋向空中歡慶畢業。（記者易一夫／攝影）

記者杜宜諺

紐約報導

美國陸軍西點軍校26日舉行第214屆畢業典禮，副總統白登(Joe Biden)在典禮上發表演說，勉勵畢業生接受美國當前面對的對外挑戰，包括網路威脅和中國崛起。他說：「現在必須妥善處理的最重要關係，就是美國與中國的關係。」他強調，中美兩國的日常事務和國人的生活，愈來愈密切連結。他並以「中國對美國而言極為重要，必須要維持兩國關係的正當性」，凸顯美國對中國的重視。

白登小心的避免提到亞洲可能爆發衝突，但表示與亞洲的國際商業往來增加，使美國必須更加注意這個地區。他說，結束十年對伊戰爭後，美國將面臨並且有能力應對新的全球性挑戰，未來的外交中心仍會擺在亞洲，尤其是與中國的關係。

這是繼正在尋求連任的歐巴馬總統今年稍早宣布新的軍事戰略，把美國注意的焦點轉移到亞洲之後，競選夥伴(白登)在公開場合再度提起這個敏感話題。

白登說，歐巴馬政府也希望與印度、巴西、俄國、土耳其和南非等新興國家加強關係。白登在演說中也向畢業生表示，「你們是在九一一傷痛後成長的世代，應該感到特別驕傲。當這個國家九一一被襲擊時，你們都還是小學生，我想九一一定在你們當時的記憶中留下印象，甚至改變了你們的人生。」

白登說，伊拉克戰爭已經結束，阿富汗戰爭也接近尾聲，因此今年畢業的學員必須注意一批新的威脅。

他說：「結束這些漫長的戰爭，讓我們得以替換和重新平衡外交政策，全盤考慮將塑造21世紀的各種挑戰，而這些是與20世紀不同的挑戰。」。

白登說，西點畢業生必須準備把他們學到的反叛亂、反恐和其他技能，用於「從網路空間到外太空」等新領域。

他說：「領導國家是你們的使命。你們是九一一世代的領袖，而我斷言歷史將顯示這將是美國歷來所曾培養出來的最優秀世代。」他在演說結束前提及去年美國刺殺賓拉丹的行動將會載入美國史冊上，且以「參與行動的勇士們向世界傳遞了一個訊息：如果你敢傷害美國，我們將盡全力追捕你，直到地球的盡頭。」這項演說在白宮新聞室和阿富汗的貝格蘭美國空軍基地即時轉播。

今年西點軍校共有972名學生畢業。在少數族裔學生群體中，亞裔位居第二位，共有59名，僅次於有77人的西語裔。還有47名非洲裔，還有12名來自美國以外的國家，包括自韓國、台灣以及新加坡等亞洲國家，約有1萬名親友在場觀禮。

相關報導見A4

提供5億美元金援

太平洋島國峰會 日帶頭制中

要聞組

綜合26日電

在日本沖繩舉行的第六屆「日本和太平洋島國高峰會」於26日閉幕。日本在會上宣布今後三年將對太平洋島國提供最高金額約5億美元的援助。日本媒體指出，此舉在於牽制中國。同時在日本首相野田佳彥提議下，與會國領袖一致同意要求中國提高提供金援的透明性。但領袖宣言的措辭只寫「新興金援國」，避免直接言及中國，刺激中國。

由日本主導的日本與太平洋島嶼國家的領袖高峰會26日上午在沖繩名護市登場，下午在發表題名為「沖繩紐帶宣言」的領袖宣言之後閉幕。

宣言指出，日本今後三年將提撥5億美元援助太平洋島國。在防災合作方面，將在日本主導下，設立一項「天災風險保險」，當財政基礎薄弱的開發中國家發生天災時，可迅速調度重建經費。此外也將設立因應地震、海嘯的預警系統。宣言中載明，太平洋島國將擴大與日本國防單位的交流以培養人才。

本屆日本與太平洋島國峰會首度將海洋安全保障議題列入討論。領袖宣言強調，在海洋安全保障上須遵守「聯合國海洋法公約」。

日本「時事通信社」指出，日本希望與太平洋島國合作，牽制為取得更多資源，遏制中國的「海洋擴張」戰略。但是，與會國中，有些國家接受中國龐大的援助，因此會上的討論保持低調。

不過在美國代表首次參加的峰會上，日相野田在閉幕後的記者會上說，中國政府對太平洋島國的中長期低息貸款，使得一些島國的對中債務出現膨脹，最大的達到國內生產毛額(GDP)的30%。他又說，與會各國元首和代表認為，提供中國等新興國家對太平洋島國援助的透明性十分重要。各界認為日本在批評中國的島國金援外交。

報導說，領袖宣言中雖明載遵守國際規範的重要性，但在措辭上顯得委婉，看得出與會國是想盡量避免刺激中國。

媒體指出，峰會針對中國姿態鮮明。「法國國際廣播電台」說，這次峰會是日本邀請美國首次參加，務求加強日美同盟與太平洋島國的關係來針對中國的影響力。日本放送協會(NHK)形容，這次峰會的影子主角是中國，日美通過與參加峰會的各國合作，牽制中國的姿態更加鮮明了。

希臘債信風暴 衝擊加國經濟

【多倫多訊】加拿大道明銀行(TD Bank)在本周發表一份報告中提醒說，如果希臘退出歐元區，加拿大經濟遭受的衝擊程度將超過2008-2009年金融危機對加拿大造成的影響。

道明銀行經濟學家小組的報告中說，希臘在今後數月內退出歐元區暫時還不是最有可能的結果，但是這種風險已經從原先的「較低可能性」轉變成了一個「無法排除的真實可能性」。希臘退出歐元區引發的亂局，將成為加拿大經濟前景的頭號風險。

道銀經濟學家說，從廣義上講，加拿大與歐洲的金融事務相對絕緣，加拿大輸往歐洲的出口量僅占加拿大總出口量的10%，加拿大銀行在歐洲擁有的資產僅占銀行總資產的很小部分。加拿大銀行在希臘、愛爾蘭、義大利、西班牙和葡萄牙的資產(holdings)，僅占加拿大第一階梯資產比率(Tier 1 capital ratios)的9%以下，遠遠低於美國銀行的20%比率。

不過，加拿大與國際市場的接通形式主要是資源性商品，而資源性商品是加元升降比值的主要基礎，資源性商品也增加自身在加拿大國民生產總值(GDP)中所占的比重。

希臘退出歐元區引發的亂局程度和範圍，將嚴重影響美國和中國經濟，此事緊接著又會嚴重侵蝕資源性商品維持高價位的能量。

道銀提醒說，因希臘退出歐元區引發的系統性歐洲金融危機，也會衝擊加拿大金融市場，躲避歐債風險的投資者將追捧安全的加拿大金融產品，加拿大政府債券將因此升值。但是，與美國政府債券相比，加拿大政府債券根本不屬同一級別的對手，原因是每當全球經濟遭受重大衝擊時，美國政府債券總是屬於投資者的首選。

道明銀行經濟學家小組說：「隨著投資者蜂擁而上購入以美元計價的投資產品，加元對美元的比值將大幅下挫。」這也許對深陷低迷的加拿大製造業是個好消息。道銀經濟學家小組提醒說，歐洲金融危機對加拿大房市是個壞消息，加拿大房價被高估約10至15%。

不過，他們又說：「在最糟糕的情形下，雖然加拿大經濟將比多數國家有更好的承受力，但還是會遭受很大的打擊，而且程度將比最近一次金融危機更嚴重。」

相關報導見A2

TIGER
TIGER CORPORATION Since 1923
日本原廠生產製造100% 品質保證！ 日本老虎家電 生活系列用品 創造精緻美食的好幫手！

TIGER CANADA DISTRIBUTION 加虎企業有限公司 日本老虎牌生活電器 加拿大全國總代理
購洽全國各大超市，電器行 & 加虎特約經銷店
服務專線：1 866 90 90 TCD (823)

加美價差大 零售商促調查

進貨成本高於美國 南下購物潮擋不住 憂免稅額提高 顧客流失更快 盼聯邦政府介入

記者阮耀毅

綜合報導

加美兩國物價差異頗大，消費者南下美國購物，讓本國商戶流失大量顧客。隨著6月免稅額提高，零售商協會擔心情況更形惡化。他們強調本地進貨價高於美國甚多，要求聯邦政府介入調查。不少消費者表示，他們也想支持本國商戶，留在本地消費，但價差實在太大，根本買不下手。

6月1日起加拿大跨境消費免稅額將大幅提高，離境24小時以上，每人從50元增至200元，超過48小時者，免稅額更從400元提高到800元。不少商戶擔心顧客流失情況將更形惡化。

滿地可銀行（BMO）日前公布的報告指加美兩地物價差異明顯，同款球鞋在加拿大標價145.99元，但在美國只要106.73元，相差37%；割草機加拿大售價479元，美國只要361.51元，價差32.5%。

且這僅是標價，只要消費者多花些時間搜尋，往往可在美國找到更便宜的折扣價。難怪本國消費者熱中於南下美國購物。

BMO經濟師波特（Doug Porter）估計，跨境消費每年讓加拿大經濟損失200億元。他認為，免稅額進一步提高後，對本國經濟的衝擊將增至500億元。

卑詩省列治文華裔市民張先生表示，他喜歡「自己動手做」（DIY），特別是保養愛車。相同品牌4.73公升的全合成機油（Synthetic oil）在加拿大標價43元，加上稅金與環保費共約50元，美國Walmart只要23元。

不僅機油如此，連一些常用的汽車零件與耗材，價差都在50%以上。他說，自己也想支持本國商戶，但價差實在太大，根本買不下手。

面對顧客流失，本地商戶也頗為無奈。加拿大零售理事會（Retail Council of Canada）副主席魏吉斯（Dave Wilkes）表示，本地零售商的進貨成本高於美國業者甚多，許多商品的成本甚至高出50%。

他們已向聯邦參議院的銀行委員會（Senate banking committee）表達關注，要求政府就商品的關稅、供應管理、法規及國家訂價等四項因素展開調查，了解為何2007年以來加美幣值趨近，但兩國物價差異卻不動如山。

跨境購物成為省錢之道，本國零售商籲聯邦調查批發價居高不下原因。圖為西雅圖精品暢貨中心（Seattle Premium Outlets）停車場內停滿來自卑詩省的汽車。（本報資料照片）

魏吉斯強調，過去加國民眾到美國以觀光旅遊為主，但現在愈來愈多是當天往返，且車上載滿牛奶、雞蛋等日常生活用品。儘管當天往返沒有免稅額，但海關執法相當寬鬆。

高中生缺課判坐牢 全美聲援

越裔學生打工助學 法官依「逃學法」判決 社交網站出現連署支持

編譯中心

綜合26日電

美國德州休士頓一名11年級越裔榮譽高中生，因為兩次未準時到校上課，當地法官裁決，令她坐牢一天、罰款100元，以儆傚尤。但這名越裔高中生不但功課好，而且半工半讀，供哥哥上大學，還要照顧幼妹，「實在累壞了」。此事見諸媒體後立即引發極大同情，全美網上年輕社群更是對法官群起攻之，批評他政客作秀。

休士頓電視KHOU.COM網站報導，當地法官摩瑞阿提(Lanny Moriarty)表示，他上個月在法庭當面警告17歲的陳黛安(Diane Tran，音譯)，不得再無故缺課。但因陳黛安最近又缺課，因此法官發出傳票，命她出庭應訊，並當場在法庭上將她逮捕。

但陳黛安說，她有全職，又有兼職工作，選修大學先修課程。她說，她經常因為太累，早上無法準時起床，以致來不及上課。她有時整天無法上課，有時候，她到校時卻已經點過名。

摩瑞阿提說：「如果你對某一名學生管得太鬆，你怎麼管其他的學生，也讓他們逃學嗎？」

陳黛安說，她要工作賺錢，支援在德州農工大學就讀的哥哥，還要養活住在休士頓親戚家的小妹妹。她的父母親「突然」離婚，而且都已不住在休士頓。她媽媽現在住喬治亞州。

陳黛安現在住在開婚紗店的雇主家中。她周末在Vineyard of Waverly Manor打工，同時還在一家乾洗店擔任全職工。她的同學、同事及朋友希爾(Davin Hill)說：「她每天在一個工作場所下班後，又匆忙去打另一份工，然後利用晚上的時間讀書，直到清晨7時。」

社群網站聲援越裔高中生陳黛安。（取自facebook網站）

全美爆發對陳黛安的同情推特，更是批評法官摩瑞阿提不食人間煙火，固守法條。

「Yo! 法官，你要不要自己試試，打兩份工，照顧妹妹，再同時功課都拿A？」「關陳黛安的原因，就是因為她家太窮，要養活自己與家人，法官大人，這不叫逃學，這叫責任」。Change.org與facebook網站均有人為陳黛安發起聯署簽名支持。

德州有一條「逃學法」(truancy law)，德州學生在六個月內不得無故缺課超過10次，包括全天及半天，而且一個月內不得有三次缺課。法官表示他是依法判決。

審理移民舊案 港京不同調

收到簽證／毫無進展

記者阮耀毅

溫哥華報導

作廢技術移民積案的立法正在國會審議，移民部上月發布413號公告，要求外館在法案生效前繼續審理舊案。近期有數十名送件香港的申請人陸續收到體檢表與移民簽證，喜出望外。但遞交北京使館者卻毫無進展，甚至收到使館通知案件已停止審理，兩外館態度有如天壤之別。

移民部決定將2008年2月27日之前送件，但在今年3月29日前尚未完成最後階段審核的聯邦技術移民積案全數作廢，相關立法正在國會審議。移民部也在4月27日發布413號公告，要求各外館在法案生效前仍應繼續審理舊案。有超過30名送件香港領事館的積案申請人近期陸續收到體檢表，而許多早前已做體檢的申請人更收到移民簽證，喜出望外。

但遞交北京使館的申請人就沒那麼幸運，許多人在詢問自己案件的最新進度時，23日卻收到使館通知所有積案已停止審理。讓他們極度不滿，認為兩外館的態度有如天壤之別，證明加拿大使館服務品質參差不齊，效率低落，更重要的是毫無誠信可言。

在北京擔任大學教授的成江農先生表示，他在2007年6月送件，並在2009年6月補足移民局所要求的相關文件，2009年12月他透過移民部案件查詢系統（CAIPS）得知自己的案件已完成評分，再等「幾個月」就可獲得體檢表及移民簽證。

豈料「幾個月」變成「幾年」，期間多次透過電郵詢問，不是石沉大海就是「還在等候進一步指示」的樣板文章。與那些遭作廢的積案申請人相較，他還算幸運，因為案件已通過最後評選階段（selection decision），只是移民局效率讓他不敢恭維。

他說，申請移民時兒子還沒出生，現在兒子都已三歲半，五年來北京房價漲五、六倍，他因等候移民簽證沒有買房子，也放棄多次進修與升等機會，這些損失都是金錢難以衡量的。

根據移民部公布的官方數據，2011年北京使館的移民簽證目標是2000個，但實際只發出1751個；反觀菲律賓馬尼拉，目標3500個，實際卻發出4934個。他質疑究竟是北京使館效率低落，還是刻意冷落中國申請人。

他說，最近有人將資料遞交香港領事館後七天就收到體檢表，但送件北京的卻等了三年多還未收到，大家不禁感嘆，如果所有外館都像香港這麼有效率，根本不會有積案產生。

美近半人口陷聯邦社福

編譯中心

綜合華盛頓26日電

美國聯邦人口普查局最新數據顯示，2011年第一季，全美將近一半人口(49.1%)是「領取福利家庭」：家中至少有一人是靠某種政府福利過活，許多家庭還可能不只領取一種政府福利。

華爾街日報指出，這項數據顯示，削減政府開支絕非易事，福利開支使削減工作更加複雜。

相比之下，1980年代生活在領取福利家庭的美國人只占30%；距今較近的2008年第三季，其比率為44.4%。

分析指出，最近的增加大部分可能是因經濟衰退影響徘徊不去而造成。2011年初，15%美國人生活在領取糧食券福利家庭；26%生活在家中有人參加聯邦醫療補助計畫(Medicaid)的家庭；2%生活在家中有人領取失業福利的家庭。

數據並顯示，16%美國人生活在至少有一名成員領取社會安全福利的家庭；15%生活在至少有一名成員參加聯邦醫療保險(Medicare)的家庭。當然，這個統計有重複計算的可能，因為社安福利經常與Medicare相結合。但是，隨著嬰兒潮世代(baby boomers)老化，領取這些福利者必將增加。

隨著政府開支增加，就必須尋找財源充當經費。如果不加稅，那就表示政府赤字將會增加。民調顯示，將近四分之三美國民眾把赤字增加歸咎於聯邦計畫花錢太多，但一旦問及應該撙節何種計畫，大多數人不知如何挑選。至少56%受訪者反對重大改變社安或Medicare福利。

更多人領取福利就更難削減政府開支，而加稅一向不受歡迎。某些人主張，加稅與削減開支雙管齊下，自2013年起，削減赤字計畫自動生效。但是，這個主張有一個問題：國會預算處說，這將導致經濟陷入衰退。

2012年5月26日						
6/49	23	31	33	38	46	49	17
ENCORE: 6062924							
4/9	06	18	22	27	31	36	10
LOTTARIO	22	23	25	31	32	41	16
EARLY BIRD: 17 30 33 37							

多倫多天氣

今天	今晚	明天	後天
雷雨	晴天	陣雨	陣雨
18~21℃	16℃	16~27℃	18~26℃

昨日股匯市

台股	休市
多指	休市
道指	休市
標普	休市
那指	休市

加元	
美元	0.9713
台幣	28.8018
港幣	7.5[illegible]
人民幣	6.1690

龍捲風襲魁省 拔樹斷電毀屋

今年首例 多處房產遭破壞 所幸無人傷亡

加通社

滿地可26日電

加拿大環境部說，25日晚間有兩個龍捲風襲擊了滿地可附近社區，這是魁北克省今年首例。

藤田氏級別F-0（Fujita scale，龍捲風級別為F0至F5）的第一個龍捲風，25日晚上8時許在布朗查（Brownsburg Chatham）的農村社區落地，破壞了一些農場棚屋和設備；約15分鐘之後，藤田氏級別F-1的第二個龍捲風襲擊了米拉貝鎮（Saint Benoit de Mirabel），給當地造成巨大的財產損失，一些樹木被連根拔起。

環境部氣象專家赫盧克斯（Rene Heroux）說，滿地可地區的龍捲風似乎沒有造成人員傷亡。赫盧克斯繼續說，F-0級別龍捲風每小時風速120公里，F-1級別龍捲風最高時速150公里。

龍捲風途經之處，窗戶破損、屋頂坍塌和汽車被掀翻。米拉貝鎮的七棟房屋和布朗查的七個農場遭破壞。龍捲風吹過的地方出現了多處斷電，電線散落在路面上。

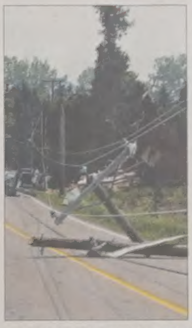

兩個龍捲風25日晚上襲擊了滿地可附近社區，部分供電系統遭到破壞（左圖），米拉貝鎮的一座小教堂被龍捲風完全摧毀（右圖）。（加通社）

魁省學潮

省府若讓步 學生將妥協

加通社

滿地可26日電

魁省三個主要學生組織領袖最快會在下周一與魁省教育廳長會面。他們表示可能會在漲學費問題上對魁省政府作出讓步。

學生組織領袖伍賈丁林（Martine Desjardins）說，雙方必須有做出妥協的心理，以便結束這次學潮危機。

另外一學生領袖布盧安（Leo Bureau-Blouin）26日在CBC廣播電台上說了「打算在漲學費問題上做出一些讓步」之後，引起媒體和公眾的極大關注。

布盧安隨後在26日當[illegible]澄清說，如果魁省政府會做出同樣的讓步，學生就會願意妥協。

大多車禍 1死多傷

【多倫多訊】上周末大多地區發生多起車禍，造成至少一人死亡，401高速公路也因車禍一度封閉。

25日早上4時許發生401高速公路米爾頓（Milton）路段發生車禍，一名21歲的密西沙加市男子身亡，另有兩人受重傷。警方稱，超速駕車和酒後駕車可能是肇事原因。

401高速公路安省阿賈克斯（Ajax）路段26日發生車禍，造成一輛大貨車起火，事故路段一度遭封路數小時，所幸沒有人傷亡。

同日在北約克地區，一輛被盜竊的汽車在早上5時發生車禍後被遺棄在基爾街和雪柏大道（Keele St & Sheppard Ave）附近，警方正在尋找三名嫌犯。

當時本田Civic車失控，在一個居民區的車道上翻覆，至少撞壞兩輛車，並撞破了一個消防栓。

26日上午另有一輛汽車失控撞入北約克一棟民宅，警方逮捕了該車男駕駛。他將面臨危險駕車、逃避警方等多項罪名。

401高速公路阿賈克斯路段發生車禍，使道路一度關閉。(CityNews)

沒裝滅火噴水器

安省老人院 2人葬火窟

加通社

安省霍克斯布里26日電

安省消防局長協會主席佛斯德（Kevin Foster）說，一對老年夫婦死於安省霍克斯布里（Hawkesbury）老人院25日晚上發生的大火中，該老人院沒有安裝滅火噴水器。

佛斯德指出，安省歐里莉亞（Orillia）一個老人院由於沒有安裝滅火噴水器，2009年一次大火造成四名老人死亡和多名老人受傷。此報告剛出爐，才過一天，霍克斯布里就發生類似火災，此事讓人震驚。

25日的火災於晚上9時30分許發生在霍克斯布里石山老人院（Place Mont-Roc Home），在渥太華東部約100公里。火災迫使約90名老人撤離。有人被送醫附近醫院檢查，另外一些人則暫住親友家，兩名消防員在火災中受傷。

警方確認兩名死者是84歲安瑪麗柏寧（Anne-Marie Bonin）和87歲莊保爾柏寧（Jean-Paul Bonin）。

安省消防管理局（Ontario Fire Marshal）已前往現場調查。

太平洋地產
HOMELIFE HIGHER STANDARDS
Each Office Independently Owned & Operated
www.homelifegoldpacific.com
HOMELIFE GOLD PACIFIC REALTY INC. BROKERAGE
3601 VICTORIA PARK AVE. SUITE 401 SCARBOROUGH ONTARIO M1W 3Y3
誠聘地產經紀分賬優厚高達95%
調審：BERNARD黃志鵬 BROKER OF RECORD
(416) 490-1068
FAX:(416)490-8938
金牌團隊 湯遠芬 Cindy Fan 范瑋 Wayne Fan
Bayview/Sunset Beach 強力推薦
EDMOND TUNG 董建華 Broker 手提(416)618-8922
鄭明參 Jason Cheng Sales Rep. 416-726-8587 免費估價•歡迎來電
黃福祥 MARK HUANG 手提(416)873-8286 www.markhuanghomes.com
▲YONGE / EMPRESS
▲高級公寓
▲YONGE / FINCH
▲YONGE / EMPRESS (出租)
Cliff Fung 馮培吉 Broker / Vice President 公司 (416)490-1068 手提 (416)818-7858
▲RICHMOND HILL 豪宅出讓
BAYVIEW近16th街,3千餘呎,4大睡房,完成地下室,叫價$96萬9千。
▲北約克 CONDO出租
•YONG/FINCH街1睡房,有車位及儲物室,租$1450/月。
•2睡房,有車位及儲物室,租$1680/月。
生意及物業
住宅精選

專業人士日 助新移民走向成功

CPAC舉辦 吸引1200餘人參加 成功人士專題演講 分享職場經驗 求職工作坊場場爆滿

【多倫多訊】由加拿大中國專業人士協會舉辦的第11屆「CPAC專業人士日」26日在多倫多Armenian Youth Centre舉行，吸引1200餘人參加。

專業人士日內容包括講座、多個職業發展工作坊和招聘會。今年活動的主題是「成就未來 勇攀高峰」。CPAC會長趙慧泉在開幕致詞中稱，希望通過此一年一度的活動，幫助海外專才了解本國的職場環境、提升技能並豐富專業知識，進而在職場上取得成功。

大會的主題演講嘉賓為坎杜能源公司（Candu Energy Inc.）高級副總裁楊德滋博士，他以「腳踏實地從頭開始」為主題，與大家分享了對移民人生的體驗和職場發展的成功經驗。他勉勵新移民以腳踏實地的態度面對挑戰、發揮專長，必將收穫成功。不少聽者事後都表示，很受啟發。

大會有10個職業發展講座及工作坊，主持各項演講的嘉賓均是各行業的職業發展專家、專業培訓師或企業家。講座題材涉及熱門職業、找工技巧、獲得專業證書及認證、晉升攻略、發揮領導潛能等不同方面，每個教室都座無虛席。

今年的招聘會匯聚了50多個雇主及服務機構，數量和行業領域均創歷史新高，提供的職位包括IT技術員、各類工程師、金融及會計人才、行政辦公人員、警務人員、醫務人員、培訓師、科研人員、客戶服務、銷售代表、以及海外專才招聘等，雇主來自聯邦安全局、多倫多警局、Home Depot、Candu Energy Inc.、Experis、Toronto Financial Services等知名企業及各大銀行、人才招聘公司等，並有來自中國的兩所知名高校前來招聘高級管理、科研和教育培訓人才，不少招聘攤位前排起了長龍。另外，今年活動還為留學生及本地畢業的青年專業人士設立了專場講座和招募展位，協助年輕一代早日融入職場。

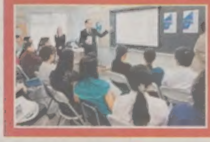

下圖為本屆專業人士日主體講座，吸引不少聽者；上圖為警方的招聘攤位，民眾排隊諮詢信息；右圖為活動方代表與嘉賓合影。
（記者沈丹心／攝影）

思益集

設賭籌錢 宜乎？

安省彩票局有意在多倫多市內開設賭場，雖然開賭場以往被認為是輕鬆賺錢行業，但彩票局日前將設在加、美邊境的一座賭場關掉，理由是經濟不景氣及加元升值，令美國遊客對造訪加拿大興趣缺缺，該賭場入不敷出只得走上關門一途，可見即使是一本萬利的賭業，也得看是由誰經營。

由於彩票局公營機構色彩濃厚，不像民營企業精打細算、將本求利，其將賭場設在偏遠城市，無非亦想帶動當地經濟及創造工作機會，經營不善似情有可原，但彩票局這次打算將賭場設在多倫多，顯然重在求利，看來麥堅迪省府在面臨龐大預算赤字壓力之下，以往還會提到賭場收益歸諸慈善公益目標，現在已專注在增加財源。

估計彩票局的如意算盤，是將賭場設在交通四通八達的多倫多，近悅遠來，賭場獲利可期，並可提供就業機會，促使市區更加繁榮，在利多於弊評估之下，反對聲浪應不致太大。

但是賭場運作不同於一般休閒娛樂場所，除了開放時間延續晝夜，易於吸引無業遊民在周遭遊蕩，上門者亦難保沒有出借賭資的高利貸業者，和陪同壯勢的不良份子，由於這些現象明顯會影響當地治安，自然成為附近社區反對開設賭場的最主要原因。

而為吸引偶一為之的一般民眾上門，很多賭場設置在旅遊勝地，美其名為觀光賭場，讓前往休閒者在白天欣賞景致之餘，晚上可小賭怡情，兼能淡化賭博非正當娛樂形象，譬如尼加拉瀑布賭場即是造訪加東遊客重點行程，至於未設在觀光景點的賭場，當然以拉斯維加斯最為著名，而這座賭城除集娛樂之大成，甚至令賭業登上大雅之堂。

可是多倫多到底有何本錢適合設置賭場，則不禁令人有些納悶。現在彩票局提案係尋求甚地點可設置賭場，並廣徵民間業者意見，將其計畫標榜的如同省府重大政策，毫無其他新意，雖有業者有意承攬營運，其考慮無非是有利可圖，至於廣設賭場的得失利弊，當然非他所需要顧忌之事。

分析起來，此事涉及自由黨省府有無能力提出其他籌錢上策，及多倫多等市鎮政府是否具備前瞻性眼光，但如今台上的政治人物，實在讓民眾不太有信心。　　（朱道亨）

孟嘗會新據點 為中區耆老服務

關永添 （右三）等人與嘉賓鄧至蕙（右二）、陳國治（左二）、馬基斯（左三）為中區華埠孟嘗社區及義工服務中心開幕剪綵。
（圖：主辦單位提供）

【多倫多訊】位於中區華埠文華中心二樓的「孟嘗社區及義工服務中心」26日舉行開幕典禮，國會議員鄧至蕙、安省旅遊文化暨體育廳長陳國治及省議員馬基斯親臨到賀。

孟嘗會主席暨會長關永添表示：孟嘗會已成立48年，雖現時大部分華人居於城市北部，許多新的服務設施也集中在市北區，但舊區華人仍有需求，這次孟嘗會設立新社區及義工服務中心，就是毋忘中區華埠社區長者的需要。服務中心還特別成立「長者會所」，供耆老使用。

該中心面積超過2100呎，交通方便，不單提供舒適的環境給區內長者聯誼聚舊，亦可作為孟嘗義工及青年團籌備活動之用。中心設有多用途康樂室、圖書部、電腦室等，並開設不同的興趣班如健身氣功、太極、英文、電腦等，供區內人士參加。中心開放時間為周一至周六上午10時至下午4時（周二除外）。如欲查詢中心服務，請致電416-506-1520。

孟嘗會並介紹，其屬下的士嘉堡孟嘗閣地下層的孟嘗社區及義工服務中心亦提供相同服務及更多興趣班，現時已有超過百位長者登記成為「長者會所」會友。中心開放時間為周一至周六上午10時至下午4時，可致電416-297-5883查詢服務。

了解歷史與文化

城市拼圖 8小時走遍多市

【多倫多訊】由Across U-hub燃動青年主辦的第八屆City Mosaic 「城市拼圖」競賽活動26日舉行。近400位參賽者組四人一隊自士嘉堡Albert Campbell Square出發，每隊用八個小時搭乘TTC公共交通工具或步行，遊訪多倫多市內多個地點及尋找文化和歷史資料，完成主辦單位提供的小冊子上的問題。

活動開幕式上，安省文化暨旅遊廳廳長陳國治、多倫多教育局副總監Donna Quan和鈴木基金會科學總監Faisal Moola、燃動青年董事副主席蘇淩峰先後致詞，並共同發動啟步禮，為比賽揭幕。

主辦方稱，舉辦此項活動的目的是鼓勵青少年積極了解社區，親身體驗多元族裔文化和多年來保存下來的歷史特色，建立對加國的歸屬感。四人一組的設計更鼓勵參加者發揮團隊精神。

「城市拼圖」的參賽人數自2005年開始逐年遞增，除了吸引華人參加之外，近年更有其他族裔青年組隊參加。今年主辦單位邀請多倫多教育局成為伙伴支持機構，並有大學生團體Novelty、越裔團體Vietnamese Women's Association of Toronto及展望青年Vision Youth協助活動籌備，更邀得鈴木基金會協助提供資料，把環保常識融入競賽當中。

第八屆城市拼圖參加者與嘉賓合影。　（圖：主辦單位提供）

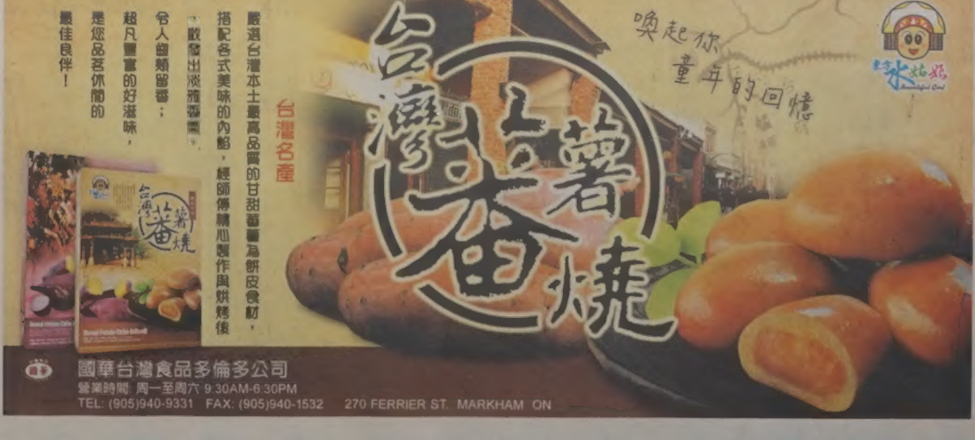

行動領務 現場服務僑民

每年巡迴舉行 建議下載「旅外救助指南」 出國旅遊多一分安心

台北經文處舉辦「行動領務」巡迴服務，許秀梅（左起）、洪松暉、傅水添等向僑民介紹相關情況。（記者邱冠銘／攝影）

記者邱冠銘 多倫多報導

駐多倫多台北經濟文化辦事處舉辦的「行動領務」服務，26日上午在台北文化中心舉行。會中除介紹護照、簽證、文件證明及入出境等最新規定外，現場並受理僑民申請案件，而領務組組長洪松暉更積極推廣由外交部新推出的「旅外救助指南」（Travel Emergency Guidance）免費行動服務下載。

洪松暉表示，有鑑於目前大部分僑胞都居住在市中心以外的周邊地區，且交通也是耆老人士最主要的困難，經文處每年都在大多倫多不同的地區舉辦「行動領務」巡迴服務，同時向社區人士傳遞最新的法令規範訊息。

在僑民所提出的諸多問題當中，最受到關注的首推僑民第二代的兵役問題。洪松暉說，由於台灣即將實施募兵制，因此有僑民就認為自己的子弟應不需要服兵役，更發生具雙重國籍的役男入境之後遭到限制出境的情況。但依現行規定，1994年1月1日後出生的役男，未來仍須接受四個月的常備兵役軍事訓練；亦即具中華民國國籍且曾在台設籍的男子，於年滿18歲的翌年1月1日起至年滿36歲之年的12月31日前，皆有服兵役的義務，即便是持外國護照入境，仍應依法辦理徵兵。

針對結婚申請，領務組業務執行負責人許秀梅解釋，雖然在加拿大結婚，但只要沒有回台登記，在台灣都仍舊是單身的身分。而申請人只要攜帶全版的結婚證明（long form）、中華民國護照及加拿大居留證明等文件，就可申請婚姻關係認證。

傅水添秘書指出，以往持中國護照的大陸僑居人士申請赴台簽證，須將證件寄回台灣，現只要網上申請再上傳照片即可，且費用只需24元。

此外，關於外交部今年2月推出的「旅外救助指南」，有關出遊國家的大事，都可一次瀏覽，洪松暉建議市民使用智慧型手機上外交部領事事務局網站www.boca.gov.tw，點擊「出國登錄」專區免費APP下載，即使身在陌生的國度，也多了一分安心。

「行動領務」巡迴講座下次於7月21日在密西沙加市舉行。

獲加拿大科學展金牌獎

陳文儀賀羅東高中2生爭光

【多倫多訊】駐多倫多台北經濟文化辦事處處長陳文儀19日與前來參加2012年加拿大科學展覽會(CWSF)的台灣宜蘭羅東高中學生團隊會餐，恭賀此次參展表現傑出。

今年的加拿大科學展覽會於14日到19日在愛德華王子島省的愛島大學盛大舉行，參與者包括參賽學生、隨隊人員以及來自全加各大專院校的專業評審共約1200餘人。

來自羅東高中的許浩倫及徐士庭，其參展作品主題為「黑暗中的光芒—林下植物葉綠體囊膜電池」，作品概念是：林下(陰地)植物長期生活在較少陽光的地方，卻依然欣欣向榮。因此，許、徐兩人針對林下植物的葉綠體做深入研究，希望找出發電效率更高的葉綠體囊膜電池。

許、徐兩人曾在學校生物課聽取老師講解能量循環之原理，瞭解光合作用是地球能量的源頭，相較於化石燃料，更能進一步有效利用能量，而且有著零污染的特點。至於選擇哪一類植物的葉綠體較為適當，他們觀察到在大樹下鮮少有陽光，但是卻有若干植物能持續欣欣向榮，因此推測這些林下植物應該有較高的光合作用效率，才能在鮮少陽光的條件下正常生存。兩人針對林下植物研發葉綠體囊膜電池，認為在能源短缺的時代係能提供人類尋求另類替代能源的可行途徑。

科學展覽會的評審們對兩位同學之研究結果給予高度肯定，並評定其作品獲得國際傑出作品金牌獎，陳文儀除祝賀兩位同學此次參展獲得優異成績外，並期盼他們在未來有更好的表現，持續為國爭光，餐會後陳文儀與全團合影留念。

糖尿病患者 一樣活得健康

圖與文 記者邱冠銘

第七屆「糖尿病患者活得健康」華語專題研討會26日在大多倫多中華文化中心舉行。除有國語與粵語各四場的健康專題講座，近30個攤位同時為參加者免費提供專業意見及簡單的健診，吸引500多人參加。

加拿大糖尿病協會多倫多華人分會會長楊靜秋表示，近年來參加研討會的人愈來愈多，足見糖尿病的宣導及預防日漸受到市民的重視。日後相信有更多的市民會因此而藉由飲食及生活習慣的改善，達到遠離糖尿病的目標。

台僑社雙親日 慰父母辛勞

圖與文 記者邱冠銘

為慶祝母親節並迎接即將到來的父親節，由台灣同鄉會及台灣僑民社區服務中心等所舉辦的「雙親日慶祝會」，26日在台北文化中心舉行，數百人參加。
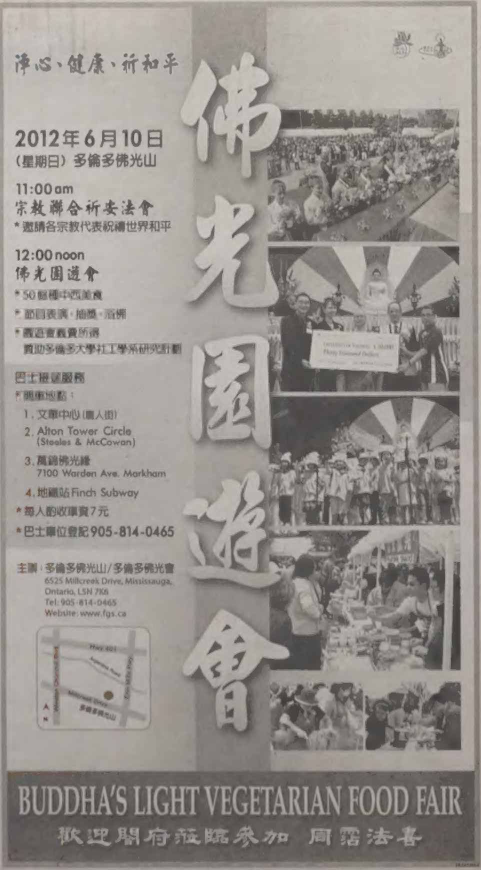
台僑中心董事長林麗娟(右二)表示，合併舉辦父親節與母親節的慶祝活動，不但要向天下辛勞的父母親致上最崇高的敬意，同時希望藉由多樣的精彩表演及傳統風味的台灣美食，吸引更多的年輕族群加入並體會精緻的台灣文化之美。